

INTEX® MANUAL DEL USUARIO**ZR200 Aspiradora de Piscinas Recargable****Modelo CL2508I 7.2V --- IPX8 TEMPERATURA MÁXIMA DEL AGUA 35****LEA, COMPRENDA Y SIGA TODAS LAS INSTRUCCIONES CUIDADOSAMENTE ANTES DE INSTALAR Y UTILIZAR ESTE PRODUCTO****ADVERTENCIA**

- El montaje y desmontaje se deberá realizar sólo por adultos. Este producto no es un juguete.
- Este aparato no debe ser utilizado por niños. La limpieza y el mantenimiento a cargo del usuario no deben ser realizados por niños.
- No permitir que los niños jueguen con este aparato. La limpieza y mantenimiento no debe ser realizado por niños.
- El aparato solo debe ser alimentado por un voltaje de seguridad extra bajo que se corresponda con el indicado en el aparato.
- No usar si el aparato presenta cualquier signo de deterioro. Sustituya los componentes dañados inmediatamente.
- Esta aspiradora succiona aire. Mantenga el pelo, la ropa holgada, los dedos y cualquier otra parte del cuerpo alejados de las aberturas y partes móviles.
- Use únicamente los accesorios y piezas de recambio especificadas en este manual.
- No deje nunca este aparato enchufado a una toma de corriente al almacenarlo.
- No deje nunca este aparato en el agua cuando está apagado o si la pila se ha agotado.
- No use este producto para preparar la piscina al inicio de la temporada. Este aparato está diseñado para un mantenimiento general cotidiano de su piscina o spa. No lo use para eliminar suciedad acumulada durante largo tiempo, como por ejemplo: para limpiar la piscina al inicio de la temporada.
- Este aparato está diseñado para utilizarse bajo el agua y para que funcione adecuadamente debe estar sumergido. No use este aparato como si fuera una aspiradora normal.
- No use este aparato sin la bolsa filtro y/o la tapa de la carcasa de la aspiradora.
- No aspire objetos afilados ya que se la bolsa filtro se puede dañar. No aspire objetos afilados ya que se la bolsa filtro se puede dañar.
- No aspire sustancias tóxicas, inflamables o líquidos combustibles tales como gasolina, ni ponga el aparato en funcionamiento en presencia de atmósferas inflamables o explosivas.
- No inserte o deje caer nunca objetos en las aberturas del aparato. Mantenga todas las aberturas libres de hojas, residuos o cualquier otra cosa que pueda obstruir el flujo del aire.
- Apague y desenchufe siempre el aparato antes de limpiarlo, repararlo, cambiar la bolsa filtro o realizar cualquier otra operación rutinaria de mantenimiento.
- No cargue el producto con un cargador de enchufe dañado.
- Cargue el aparato en interiores, en lugar limpio y seco. No exponga el aparato a la lluvia o a temperaturas extremas, y no lo manipule con las manos mojadas cuando esté cargándolo. No cargue nunca el aparato cuando esté en funcionamiento.
- Este producto contiene baterías recargables de hidruro metálico de níquel (Ni-MH) selladas y no reemplazables. No arroje el producto en el contenedor de basura regular, arrójela en contenedores especiales para este uso mondados por su ayuntamiento. Elimine siempre las pilas usadas siguiendo las normativas y leyes locales.
- Por favor, tenga en cuenta que este producto debe ser utilizado exclusivamente para los fines indicados en este manual.
- Las operaciones de carga se llevarán a cabo de acuerdo con las instrucciones indicadas en la sección de "Carga de la batería".

EL HECHO DE NO RESPETAR ESTAS ADVERTENCIAS ASÍ COMO LAS INSTRUCCIONES DE MONTAJE Y USO PODRÍA TENER COMO RESULTADO LESIONES GRAVES O DAÑOS MATERIALES.

GUARDE ESTAS INSTRUCCIONES

ESQUEMA DE LAS PIEZAS

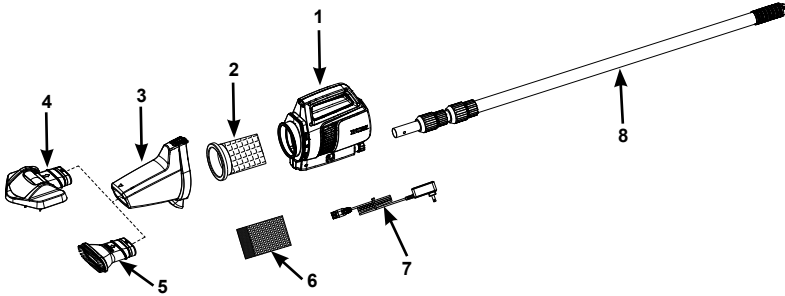

NOTA: Los dibujos son solo para su referencia, pueden no reflejar el producto real y no son a escala.

PIEZA NÚM.	DESCRIPCIÓN	CANTIDAD	REFERENCIA N°
1	CARCASA ASPIRADORA CON PILA NO REEMPLAZABLE	1	13269
2	BOLSA FILTRO CON JUNTA	1	13268
3	TAPA DEL CUERPO DE ASPIRADORA	1	13275
4	CEPILLO GRANDE DE LA ASPIRADORA	1	13271
5	BOQUILLA DE LA ASPIRADORA	1	13272
6	BOLSA MICROFILTRO	1	13253
7	CARGADOR	1	13274
8	VARA TELESCÓPICA DE ALUMINIO	1	13270

General:

- La carga completa tarda 5-6 horas y proporciona unos 100 minutos de funcionamiento.
- Compruebe que el receptáculo de carga del aparato está seco antes de proceder a recargarlo.

Carga de la pila:

1. Enchufe el cargador en la toma de corriente y el otro extremo en el receptáculo de carga de la carcasa de la aspiradora (1). Véase Figura 1. El piloto indicador se iluminará.
2. Durante la carga, el indicador luminoso de la batería parpadeará y se iluminará en función de la carga restante de la misma. Cuatro luces indican carga completa; tres luces indican carga buena; 2 luces indican carga baja y una luz intermitente indica que la batería debe recargarse. Véase Figura 2.

NOTA: Si se utiliza por primera vez o después de un almacenamiento prolongado, el aparato debe cargarse durante 6 horas antes de utilizarlo.



Figura 1



Figura 2

GUARDE ESTAS INSTRUCCIONES

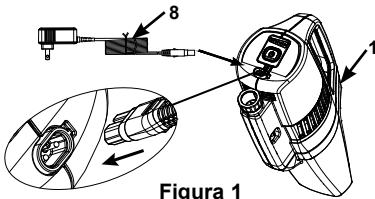
Instrucciones de montaje:

1. Inserte la bolsa filtro con la junta (2) en la carcasa de la aspiradora (1). Véase Figura 3.1. Para aspirar partículas finas y pequeñas: introduzca la bolsa del microfiltro (6) en la bolsa del filtro con junta (2), asegurándose de que la bolsa del microfiltro "envuelva" la junta de la bolsa del filtro (2). A continuación, coloque toda la bolsa del filtro con la bolsa del microfiltro en la carcasa de la aspiradora. Véase Figura 3.2.
2. Instale la cubierta del cuerpo de la aspiradora (3) en el cuerpo de la aspiradora (1). Véase Figura 3.3. **Nota:** A la hora de retirar la tapa de la carcasa de la aspiradora (3), pulse el botón de resorte para liberarla. Véase Figura 3.4.

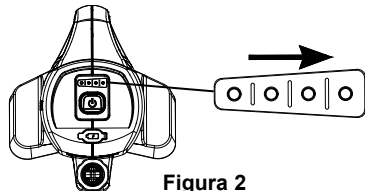

Figura 3.1



Figura 3.2

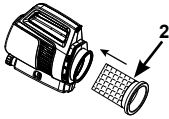

Figura 3.3

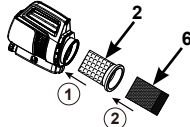

Figura 3.4

3. Conecte el accesorio de limpieza que desee a la tapa del cuerpo de aspiradora. Véase Figura 4. **Nota:** Asegúrese de que la flecha de la tapa de la carcasa de la aspiradora (3) coincida con la flecha del el cabezal del cepillo de aspiración (4) o la boquilla de aspiración (5).

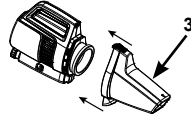

Figura 4

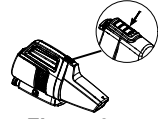
4. Coloque la vara de aluminio (8) presionando los botones de resorte e insertándola en el mango de la carcasa de la aspiradora (1). Compruebe que los botones sobresalen por los orificios. Ajuste la longitud del eje desbloqueando, extendiendo y bloqueando cada una de las secciones de forma correspondiente. Véase Figura 5.

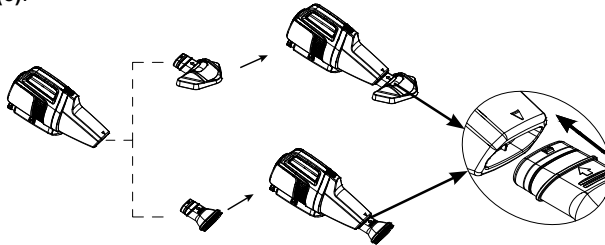

Figura 5

IMPORTANTE

La aspiradora no funcionará a menos que esté sumergida en agua. El flujo de agua que aparece en los costados de la carcasa de la aspiradora indica que está en funcionamiento.

GUARDE ESTAS INSTRUCCIONES

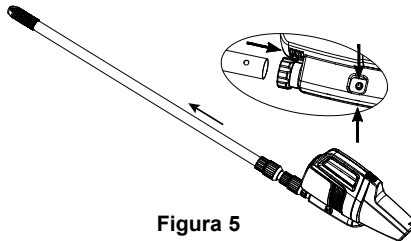
Instrucciones de funcionamiento:

1. Asegúrese de que el receptáculo de carga esté bien cubierto con la tapa de goma primero. Véase Figura 6. Pulse primero el botón de encendido y la luz indicadora de la batería se encenderá. A continuación, coloque la aspiradora en el agua. Véase Figura 6.1. A medida que se utiliza el aparato, la luz indicadora de la batería disminuirá mostrando el estado de la misma. Cuando en el indicador de batería parpadea una luz, debe recargar el aparato inmediatamente. Si no lo hace, la luz parpadeará durante unos minutos, el motor de la aspiradora se detendrá y la luz indicadora se apagará. Véase Figura 6.2. Pulse el botón de encendido para ver el estado de carga de la batería.
Nota: Apague siempre el botón de encendido cuando el aparato no esté en uso o durante un almacenamiento prolongado para evitar que se dañe la batería.



Figura 6



Figura 6.1

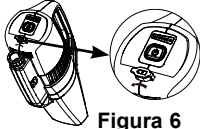

Figura 6.2

2. "Barra" con cuidado la superficie del spa o piscina para eliminar la suciedad.
3. Examine y vacíe la bolsa filtro/bolsa microfiltro con frecuencia durante el uso de la aspiradora y al terminar de utilizarla.
4. Para sacar y vaciar la bolsa filtro/bolsa microfiltro, realice los pasos anteriores a la inversa.
Nota: Enjuague la carcasa de la aspiradora, su tapa y las bolsas filtro con una manguera de jardín antes de volver a montarla.

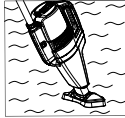
Instrucciones de mantenimiento y almacenaje:

1. Apague la aspiradora antes de limpiarla, repararla y realizarle operaciones de mantenimiento. Examine regularmente todos sus componentes para comprobar que están en buen estado. Sustituya los componentes dañados inmediatamente.
2. Para desmontar la aspiradora, siga los pasos de montaje a la inversa. Lave todos sus componentes con agua y verifique que están todos bien secos antes de almacenarlos.
3. Guarde el producto y sus accesorios en un lugar de almacenamiento seco y con una temperatura controlada situada entre 0° – 40 °C (32° – 104 °F).
4. El embalaje original puede ser utilizado para almacenamiento del producto.

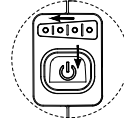
PROBLEMA	SOLUCIÓN
LA ASPIRADORA NO FUNCIONA	<ul style="list-style-type: none"> • Cargue el aparato y luego enciéndalo. Asegúrese de que el botón de encendido está activado. • Mantenga la carcasa de la aspiradora bajo el agua.
SUCCIÓN BAJA	<ul style="list-style-type: none"> • Elija la bolsa o bolsas apropiadas de filtrado e instálela(s) correctamente. • Examine y vacíe la(s) bolsa(s) filtro con frecuencia durante el uso de la aspiradora y al terminar de utilizarla. • Verifique que la aspiradora no posee arena o depósitos. • Compruebe si la energía de la batería es demasiado baja. Si está demasiado baja, recárguela. • Póngase en contacto con el servicio de reparación y mantenimiento de Intex.
NO SE CARGA	<ul style="list-style-type: none"> • Enchufe primero el cargador en la toma de corriente y luego conecte el cable en el receptáculo de carga de la carcasa de la aspiradora. • Asegúrese de que el cable del cargador está bien insertado en el receptáculo de carga; la luz indicadora debe estar encendida.
NO LIMPIA LA PISCINA	<ul style="list-style-type: none"> • Compruebe si la energía de la batería es demasiado baja. Si está demasiado baja, recárguela. • Utilice el cabezal de aspiración correcto: use el cabezal de cepillo de aspiración grande para superficies planas y abiertas, y el cabezal de boquilla de aspiración para esquinas, escalones y superficies irregulares. • Use la bolsa de filtro correcta. Consulte la sección "Instalación". • Asegúrese de que el cabezal o la boquilla de la aspiradora esté cerca de la superficie de la pared o del suelo y reduzca el movimiento de barrido y la velocidad durante la aspiración. • Las cerdas del cabezal del cepillo de la aspiradora están desgastadas; sustituya el cabezal por uno nuevo. • En el caso de que haya manchas resistentes en la pared de la piscina, se recomienda vaciar la piscina y fregar la pared con un detergente suave.

GUARDE ESTAS INSTRUCCIONES

Garantía limitada

Su ZR200 Aspiradora de Piscinas Recargable ha sido fabricada con materiales de primera calidad y mano de obra cualificada. Todos los productos Intex han sido cuidadosamente examinados para comprobar que no tienen ningún defecto antes de salir de la fábrica. Esta Garantía Limitada se aplica únicamente a la ZR200 Aspiradora de Piscinas Recargable.

Esa garantía limitada es un anexo, y no un sustituto para sus derechos y recursos legales. En la medida en que esta garantía sea incompatible con sus términos legales, tales términos tienen prioridad. Por ejemplo, la ley de consumidores de la Unión Europea establece derechos de garantía adicionales a los cubiertos por esta garantía limitada: para información sobre la ley de consumidores, por favor, visite la página del Centro de la Comunidad Europea en http://ec.europa.eu/consumers/ecc/contact_en/htm.

La cláusula de garantía sólo concierne al comprador y no es transferible. El periodo de garantía es por un año desde la fecha de la compra. Conserve su ticket de compra junto con este manual para probar de esta manera su compra en caso de que le sea requerido y siempre debe acompañar a las reclamaciones en garantía en caso contrario será invalidada dicha garantía.

En caso de defecto de fábrica durante el periodo de garantía (1 año), por favor, póngase en contacto con el correspondiente Centro de Servicio de Intex que aparece en la hoja "Centros Autorizados de Atención". El Servicio posventa determinará la validez de la reclamación. Si el ítem estuviera cubierto por lo previsto en la garantía, el artículo será reparado o sustituido, por un artículo igual o semejante (por elección de Intex) sin ningún coste para Usted.

Cualquier otra garantía, y cualquier otro derecho legal de su país, no implican garantías adicionales. En la medida del posible en su país, en ningún caso Intex será responsable por Usted o cualquier tercera parte por los daños directos o indirectos causados fuera del ámbito de utilización de su ZR200 Aspiradora de Piscinas Recargable, o de las acciones de Intex o sus agentes y empleados (incluyendo la fabricación del producto). Alcuni paesi o giurisdizioni non consentono l'esclusione o la limitazione dei danni incidentali o consequenziali, pertanto la suddetta limitazione o esclusione potrebbe non applicarsi a voi.

Usted debe ser consciente que esta garantía limitada no es aplicable a las siguientes circunstancias:

- Si el ZR200 Aspiradora de Piscinas Recargable fuera objeto de negligencia, utilización o aplicación anormal, accidente, operación inadecuada, arrastre o remolque, mantenimiento o almacenaje inapropiados;
- Si el ZR200 Aspiradora de Piscinas Recargable es objeto de defecto en circunstancias que se encuentren fuera del alcance de Intex, incluyendo, pero no limitado a uso y desgaste comunes y daños causados por exposición a fuego, inundaciones, congelación, lluvias o fuerzas externas de la naturaleza;
- A las partes y componentes no vendidos por Intex; y/o.
- A alteraciones, reparaciones o desmontaje no autorizados del ZR200 Aspiradora de Piscinas Recargable por cualquier persona ajena al Servicio Técnico de Intex.

Lesiones o daños a personas tampoco son cubiertos por la garantía.

Leer el manual del propietario con atención y seguir todas las instrucciones referentes a la operación y mantenimiento apropiados de su ZR200 Aspiradora de Piscinas Recargable. Revise siempre su producto antes de su utilización. Su garantía limitada puede invalidarse si no sigue las instrucciones.

©2022 Intex Marketing Ltd. - Intex Development Co. Ltd. - Intex Recreation Corp. All rights reserved/Tous droits réservés/Todos los derechos reservados/Alle Rechte vorbehalten. Printed in China/Imprimé en Chine/Impreso en China/Gedruckt in China.

®™ Trademarks used in some countries of the world under license from®™ Marques utilisées dans certains pays sous licence de/Marcas registradas utilizadas en algunos países del mundo bajo licencia de/Warenzeichen verwendet in einigen Ländern der Welt in Lizenz von Intex Marketing Ltd. tot à/Intex Development Co. Ltd., Hong Kong & Intex Recreation Corp., P.O. Box 1440, Long Beach, CA 90801 • Distributed in the European Union by/Distribué dans l'Union Européenne par/Distribuido en la unión Europea por/Vertrieb in der Europäischen Union durch/Intex Trading B.V., Ettenseweg 46, 4706 PB Roosendaal - The Netherlands • Distributed in the UK by Intex Service (UK) Limited, 21 Holborn Viaduct, London EC1A 2DY, UK. www.intexcorp.com

INTEX®

GUARDE ESTAS INSTRUCCIONES